

Unione dei Comuni "Gallura"

**DOCUMENTO UNICO di
PROGRAMMAZIONE
(D.U.P.)
SEMPLIFICATO**

PERIODO: 2024 - 2025 - 2026

SOMMARIO

PARTE PRIMA

ANALISI DELLA SITUAZIONE INTERNA ED ESTERNA DELL'ENTE

1. RISULTANZE DEI DATI RELATIVI ALLA POPOLAZIONE, AL TERRITORIO ED ALLA SITUAZIONE SOCIO ECONOMICA DELL'ENTE

Risultanze della popolazione

Risultanze del territorio

Risultanze della situazione socio economica dell'Ente

2. MODALITÀ DI GESTIONE DEI SERVIZI PUBBLICI LOCALI

Servizi gestiti in forma diretta

Servizi gestiti in forma associata

Servizi affidati a organismi partecipati

Servizi affidati ad altri soggetti

Altre modalità di gestione di servizi pubblici

3. SOSTENIBILITÀ ECONOMICO FINANZIARIA DELL'ENTE

Situazione di cassa dell'Ente

Livello di indebitamento

Debiti fuori bilancio riconosciuti

Ripiano disavanzo da riaccertamento straordinario dei residui

Ripiano ulteriori disavanzi

4. GESTIONE RISORSE UMANE

5. VINCOLI DI FINANZA PUBBLICA

PARTE SECONDA

INDIRIZZI GENERALI RELATIVI ALLA PROGRAMMAZIONE PER IL PERIODO DI BILANCIO

A. Entrate

Tributi e tariffe dei servizi pubblici
Reperimento e impiego risorse straordinarie e in conto capitale
Ricorso all'indebitamento e analisi della relativa sostenibilità

B. Spese

Spesa corrente, con specifico rilievo alla gestione delle funzioni fondamentali;
Programmazione triennale del fabbisogno di personale
Programmazione biennale degli acquisti di beni e servizi
Programmazione investimenti e Piano triennale delle opere pubbliche
Programmi e progetti di investimento in corso di esecuzione e non ancora conclusi

C. Raggiungimento equilibri della situazione corrente e generali del bilancio e relativi equilibri in termini di cassa

D. Principali obiettivi delle missioni attivate

E. Gestione del patrimonio con particolare riferimento alla programmazione urbanistica e del territorio e Piano delle alienazioni e della valorizzazione dei beni patrimoniali

F. Obiettivi del Gruppo Amministrazione Pubblica

G. Piano triennale di razionalizzazione e riqualificazione della spesa (art.2 comma 594 Legge 244/2007)

H. Altri eventuali strumenti di programmazione

PREMESSA

Il principio contabile applicato n. 12 concernente la programmazione di bilancio, statuisce che la programmazione è il processo di analisi e valutazione che, comparando e ordinando coerentemente tra loro le politiche e i piani per il governo del territorio, consente di organizzare, in una dimensione temporale predefinita, le attività e le risorse necessarie per la realizzazione di fini sociali e la promozione dello sviluppo economico e civile delle comunità di riferimento.

Il processo di programmazione, si svolge nel rispetto delle compatibilità economico-finanziarie e tenendo conto della possibile evoluzione della gestione dell'ente, richiede il coinvolgimento dei portatori di interesse nelle forme e secondo le modalità definite da ogni Ente, si conclude con la formalizzazione delle decisioni politiche e gestionali che danno contenuto a programmi e piani futuri riferibili alle missioni dell'ente.

Attraverso l'attività di programmazione, le amministrazioni concorrono al perseguimento degli obiettivi di finanza pubblica definiti in ambito nazionale, in coerenza con i principi fondamentali di coordinamento della finanza pubblica emanati in attuazione degli articoli 117, terzo comma, e 119, secondo comma, della Costituzione e ne condividono le conseguenti responsabilità.

Il Documento unico di programmazione degli enti locali (DUP)

Il DUP è lo strumento che permette l'attività di guida strategica ed operativa degli enti locali e consente di fronteggiare in modo permanente, sistemico e unitario le discontinuità ambientali e organizzative.

Il DUP costituisce, nel rispetto del principio del coordinamento e coerenza dei documenti di bilancio, il presupposto necessario di tutti gli altri documenti di programmazione.

Secondo il paragrafo 8.4 del Principio contabile applicato concernente la programmazione di cui all'allegato 4/1 al decreto legislativo 23 giugno 2011, n. 118, anche i comuni di dimensione inferiore ai 5000 abitanti sono chiamati all'adozione del DUP, sebbene in forma semplificata rispetto a quella prevista per i comuni medio-grandi. Il Decreto ministeriale del 20 maggio 2015, concernente l'aggiornamento dei principi contabili del Dlgs 118/11, ha infatti introdotto il DUP semplificato, lasciando comunque sostanzialmente invariate le finalità generali del documento.

Il Documento Unico di Programmazione (DUP) deve essere presentato dalla Giunta in Consiglio, entro il 31 luglio di ciascun anno.

1 – Risultanze dei dati relativi alla popolazione, al territorio ed alla situazione socio economica dell'Ente

Per le risultanze dei dati relativi alla popolazione, al territorio e alla situazione socio economica dell'Unione dei Comuni Gallura si rimanda ai rispettivi D.U.P. dei comuni membri: Arzachena, La Maddalena, Palau, S.Antonio di Gallura e Telti.

2 – Modalità di gestione dei servizi pubblici locali

L'Unione dei Comuni Gallura non gestisce servizi Pubblici Locali né in forma associata o in forma diretta. Non risultano servizi affidati a organismi partecipati o ad altri soggetti.

3 – Sostenibilità economico finanziaria

Situazione di cassa dell'ente

Fondo cassa al 31/12/2022 (*penultimo anno dell'esercizio precedente*) **1.971.702,25**

Andamento del Fondo cassa nel triennio precedente

Fondo cassa al 31/12/2021 (*anno precedente*) **2.130.500,48**
 Fondo cassa al 31/12/2020 (*anno precedente -1*) **2.275.580,13**
 Fondo cassa al 31/12/2019 (*anno precedente -2*) **2.406.663,65**

Utilizzo Anticipazione di cassa nel triennio precedente

Anno di riferimento	gg di utilizzo	costo interessi passivi
2022	0	0,00
2021	0	0,00
2020	0	0,00

Livello di indebitamento

Incidenza interessi passivi impegnati/entrate accertate primi 3 titoli

Anno di riferimento	Interessi passivi impegnati (a)	Entrate accertate tit. 1-2-3 (b)	Incidenza (a/b) %
2022	0,00	822.354,68	0,00
2021	0,00	1.128.932,80	0,00
2020	0,00	1.287.683,16	0,00

Debiti fuori bilancio riconosciuti

Anno di riferimento	Importi debiti fuori bilancio riconosciuti (a)
2022	0,00
2021	0,00
2020	0,00

Ripiano disavanzo da riaccertamento straordinario dei residui

Nessun disavanzo da ripianare.

L'Ente ha proceduto solamente al riaccertamento **ordinario** dei residui in sede di predisposizione del Rendiconto di Esercizio.

4 – Gestione delle risorse umane

Personale

Personale in servizio al 31/12/2022 (*anno precedente l'esercizio in corso*)

Categoria	Numero	Tempo indeterminato	Altre tipologie
TOTALE	7	6	1

Numero dipendenti in servizio al 31/12/2022: 7

Andamento della spesa di personale nell'ultimo quinquennio

Anno di riferimento	Dipendenti	Spesa di personale	Incidenza % spesa personale/spesa corrente
2022	7	269.949,99	36,04
2021	7	255.993,33	27,54
2020	7	252.095,38	26,34
2019	7	283.942,39	24,11
2018	7	294.042,55	24,97

5 – Vincoli di finanza pubblica

Rispetto dei vincoli di finanza pubblica

L'Ente nel quinquennio precedente *ha* rispettato i vincoli di finanza pubblica.

Nel periodo di valenza del presente D.U.P.semplificato, in linea con il programma di mandato dell'Amministrazione, la programmazione e la gestione dovrà essere improntata sulla base dei seguenti indirizzi generali:

A – Entrate

Quadro riassuntivo di competenza

ENTRATE	TREND STORICO			PROGRAMMAZIONE PLURIENNALE			% scostamento della col. 4 rispetto alla col. 3
	2021 (accertamenti)	2022 (accertamenti)	2023 (previsioni)	2024 (previsioni)	2025 (previsioni)	2026 (previsioni)	
	1	2	3	4	5	6	7
Tributarie	0,00	0,00	0,00	0,00	0,00	0,00	0,000
Contributi e trasferimenti correnti	1.127.718,57	822.104,61	865.579,08	814.726,30	814.726,30	814.726,30	- 5,875
Extratributarie	1.214,23	250,07	10.000,00	10.000,00	10.000,00	10.000,00	0,000
TOTALE ENTRATE CORRENTI	1.128.932,80	822.354,68	875.579,08	824.726,30	824.726,30	824.726,30	- 5,807
Proventi oneri di urbanizzazione destinati a spese correnti	0,00	0,00	0,00	0,00	0,00	0,00	0,000
Avanzo di amministrazione applicato per spese correnti	0,00	0,00	0,00	0,00			
Fondo pluriennale vincolato per spese correnti	119.194,59	40.564,00	245.896,07	0,00	0,00	0,00	-100,000
TOTALE ENTRATE UTILIZZATE PER SPESE CORRENTI E RIMBORSO PRESTITI (A)	1.248.127,39	862.918,68	1.121.475,15	824.726,30	824.726,30	824.726,30	- 26,460
alien. e traf. c/capitale (al netto degli oneri di urbanizzazione per spese correnti)	0,00	0,00	0,00	0,00	0,00	0,00	0,000
- di cui proventi oneri di urbanizzazione destinati a investimenti	0,00	0,00	0,00	0,00	0,00	0,00	0,000
Accensione mutui passivi	0,00	0,00	0,00	0,00	0,00	0,00	0,000
Altre accensione di prestiti	0,00	0,00	0,00	0,00	0,00	0,00	0,000
Avanzo di amministrazione applicato per finanziamento di investimenti	0,00	0,00	0,00	0,00			
Fondo pluriennale vincolato per spese conto capitale	364.632,13	313.431,89	276.152,79	0,00	0,00	0,00	-100,000
TOTALE ENTRATE C/CAPITALE DESTINATI A INVESTIMENTI (B)	364.632,13	313.431,89	276.152,79	0,00	0,00	0,00	-100,000
Riscossione crediti	0,00	0,00	0,00	0,00	0,00	0,00	0,000
Anticipazioni di cassa	0,00	0,00	0,00	0,00	0,00	0,00	0,000
TOTALE MOVIMENTO FONDI (C)	0,00	0,00	0,00	0,00	0,00	0,00	0,000
TOTALE GENERALE (A+B+C)	1.612.759,52	1.176.350,57	1.397.627,94	824.726,30	824.726,30	824.726,30	- 40,990

Quadro riassuntivo di cassa

		% scostamento
--	--	---------------

ENTRATE	2021 (riscossioni)	2022 (riscossioni)	2023 (previsioni cassa)	2024 (previsioni cassa)	della col. 4 rispetto alla col. 3
	1	2	3	4	5
Tributarie	0,00	0,00	0,00	0,00	0,000
Contributi e trasferimenti correnti	1.098.049,19	863.016,73	926.535,06	1.138.318,15	22,857
Extratributarie	1.214,23	250,07	10.000,00	10.000,00	0,000
TOTALE ENTRATE CORRENTI	1.099.263,42	863.266,80	936.535,06	1.148.318,15	22,613
Proventi oneri di urbanizzazione destinati a spese correnti	0,00	0,00	0,00	0,00	0,000
Fondo di cassa utilizzato per spese correnti	0,00	0,00	0,00	0,00	0,000
TOTALE ENTRATE UTILIZZATE PER SPESE CORRENTI E RIMBORSO PRESTITI (A)	1.099.263,42	863.266,80	936.535,06	1.148.318,15	22,613
alien. e traf. c/capitale (al netto degli oneri di urbanizzazione per spese correnti)	0,00	0,00	0,00	0,00	0,000
<i>- di cui proventi oneri di urbanizzazione destinati a investimenti</i>	<i>0,00</i>	<i>0,00</i>	<i>0,00</i>	<i>0,00</i>	<i>0,000</i>
Accensione mutui passivi	0,00	0,00	0,00	0,00	0,000
Altre accensione di prestiti	0,00	0,00	0,00	0,00	0,000
Fondo di cassa utilizzato per spese conto capitale	0,00	0,00	0,00	0,00	0,000
TOTALE ENTRATE C/CAPITALE DESTINATI A INVESTIMENTI (B)	0,00	0,00	0,00	0,00	0,000
Riscossione crediti	0,00	0,00	0,00	0,00	0,000
Anticipazioni di cassa	0,00	0,00	0,00	0,00	0,000
TOTALE MOVIMENTO FONDI (C)	0,00	0,00	0,00	0,00	0,000
TOTALE GENERALE (A+B+C)	1.099.263,42	863.266,80	936.535,06	1.148.318,15	22,613

PROSPETTO DIMOSTRATIVO DEL RISPETTO DEI VINCOLI DI INDEBITAMENTO DEGLI ENTI LOCALI ESERCIZIO 2024

ENTRATE RELATIVE AI PRIMI TRE TITOLI DELLE ENTRATE <i>(rendiconto penultimo anno precedente quello in cui viene prevista l'assunzione dei mutui)</i> ex art. 204, c. 1 del D.L.gs. N. 267/2000		COMPETENZA ANNO 2024	COMPETENZA ANNO 2025	COMPETENZA ANNO 2026
1) Entrate correnti di natura tributaria, contributiva e perequativa (Titolo I)	(+)	0,00	0,00	0,00
2) Trasferimenti correnti (Titolo II)	(+)	0,00	0,00	0,00
3) Entrate extratributarie (Titolo III)	(+)	0,00	0,00	0,00
TOTALE ENTRATE PRIMI TRE TITOLI		0,00	0,00	0,00
SPESA ANNUALE PER RATE MUTUI/OBBLIGAZIONI				
Livello massimo di spesa annuale ⁽¹⁾	(+)	0,00	0,00	0,00
Ammontare interessi per mutui, prestiti obbligazionari, aperture di credito e garanzie di cui all'articolo 207 del TUEL autorizzati fino al 31/12/esercizio precedente ⁽²⁾	(-)	0,00	0,00	0,00
Ammontare interessi per mutui, prestiti obbligazionari, aperture di credito e garanzie di cui all'articolo 207 del TUEL autorizzati nell'esercizio in corso	(-)	0,00	0,00	0,00
Contributi erariali in c/interessi su mutui	(+)	0,00	0,00	0,00
Ammontare interessi riguardanti debiti espressamente esclusi dai limiti di indebitamento	(+)	0,00	0,00	0,00
Ammontare disponibile per nuovi interessi		0,00	0,00	0,00
TOTALE DEBITO CONTRATTO				
Debito contratto al 31/12/esercizio precedente	(+)	0,00	0,00	0,00
Debito autorizzato nell'esercizio in corso	(+)	0,00	0,00	0,00
TOTALE DEBITO DELL'ENTE		0,00	0,00	0,00
DEBITO POTENZIALE				
Garanzie principali o sussidiarie prestate dall'Ente a favore di altre Amministrazioni pubbliche e di altri soggetti		0,00	0,00	0,00
di cui, garanzie per le quali è stato costituito accantonamento		0,00	0,00	0,00
Garanzie che concorrono al limite di indebitamento		0,00	0,00	0,00

(1) Per gli enti locali l'importo annuale degli interessi sommato a quello dei mutui precedentemente contratti, a quello dei prestiti obbligazionari precedentemente emessi, a quello delle aperture di credito stipulate ed a quello derivante da garanzie prestate ai sensi dell'articolo 207, al netto dei contributi statali e regionali in conto interessi, non supera il 12 per cento, per l'anno 2011, l'8 per cento, per gli anni dal 2012 al 2014, e il 10 per cento, a decorrere dall'anno 2015, delle entrate relative ai primi tre titoli del rendiconto del penultimo anno precedente quello in cui viene prevista l'assunzione dei mutui. Per gli enti locali di nuova istituzione si fa riferimento, per i primi due anni, ai corrispondenti dati finanziari del bilancio di previsione (art. 204, comma 1, del TUEL).

(2) Con riferimento anche ai finanziamenti imputati contabilmente agli esercizi successivi.

B – Spese

Spesa corrente, con specifico riferimento alle funzioni fondamentali

Relativamente alla gestione corrente l'Ente dovrà definire la stessa in funzione delle necessità che i Comuni manifesteranno nell'ambito dei Servizi Associati a cui sono convenzionati, in quanto, codesta Unione non svolge alcuna funzione fondamentale per conto dei Comuni.

Le spese correnti saranno definite dagli importi dei trasferimenti da parte delle altre amministrazioni: Comuni, Regione Sardegna e Ministero dell'Economia e Finanze.

Programmazione triennale del fabbisogno di personale

In merito alla programmazione del personale non si prevedono nuove assunzioni e la pianta organica non ha subito variazioni nel triennio precedente fatta eccezione di un pensionamento di un dipendente categoria C.

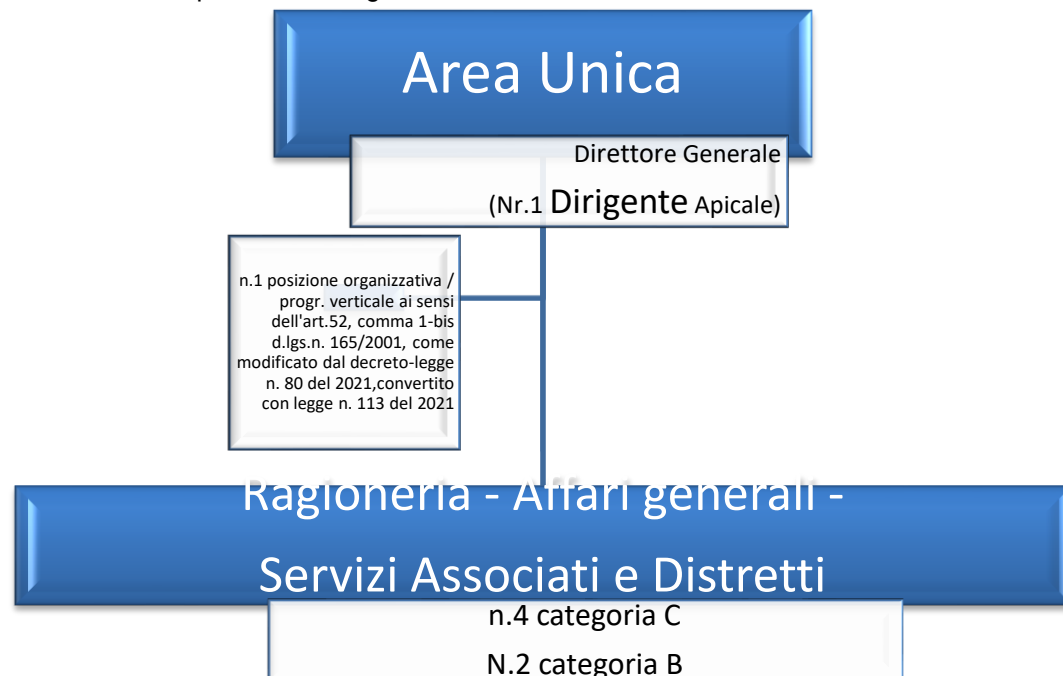

DIRETTORE GENERALE / DIRIGENTE APICALE					
AREA UNICA					
SETTORE	QUALIFICA	CATEGORIA			DECORRENZA
		B	C	D	
Ragioneria - Affari generali - Servizi Associati e Distretti	P.O. ovvero progr. verticale ai sensi dell'art.52, comma 1-bis d.lgs.n. 165/2001, come modificato dal decreto-legge n. 80 del 2021,convertito con legge n. 113 del 2021		1		VACANTE
	ISTRUTTORE		4		Dal 01/02/2010
	COLLABORATORE	2			Dal 01/02/2010
TOTALI		2	4	1	

SCHEDA G: PROGRAMMA TRIENNALE DEGLI ACQUISTI DI FORNITURE E SERVIZI 2024/2026
DELL'AMMINISTRAZIONE Unione dei Comuni "Gallura"

QUADRO DELLE RISORSE NECESSARIE ALLA REALIZZAZIONE DEL PROGRAMMA (1)

TIPOLOGIA RISORSE	Arco temporale di validità del programma			
	Disponibilità finanziaria			Importo Totale
	Primo anno	Secondo anno	Terzo anno	
Risorse derivanti da entrate aventi destinazione vincolata per legge	0,00	0,00	0,00	0,00
Risorse derivanti da entrate acquisite mediante contrazione di mutuo	0,00	0,00	0,00	0,00
Risorse acquisite mediante apporti di capitali privati	0,00	0,00	0,00	0,00
Stanziamenti di bilancio	0,00	0,00	0,00	0,00
Finanziamenti acquisibili ai sensi dell'articolo 3 del decreto-legge del 31 ottobre 1990, n.310 convertito in legge con modificazioni dalla legge 22 dicembre 1990, n.403	0,00	0,00	0,00	0,00
Risorse derivanti da trasferimento di immobili	0,00	0,00	0,00	0,00
Altra tipologia	0,00	0,00	0,00	0,00
Totale	0,00	0,00	0,00	0,00

Il referente del programma

Note

(1) I dati del quadro delle risorse sono calcolati come somma delle informazioni elementari relative a ciascun intervento di cui alla scheda B. Dette informazioni sono acquisite dal sistema (software) e rese disponibili in banca dati ma non visualizzate nel programma.

SCHEDA H: TRIENNALE DEGLI ACQUISTI DI FORNITURE E SERVIZI 2024/2026
DELL'AMMINISTRAZIONE Unione dei Comuni "Gallura"

ELENCO DEGLI ACQUISTI DEL PROGRAMMA

Numero intervento CUI (1)	Codice fiscale Amministrazione	Prima annualità del primo programma nel quale l'intervento è stato inserito	Annualità nella quale si prevede di dare avvio alla procedura di affidamento	Codice CUP (2)	Acquisto ricompreso nell'importo complessivo di un lavoro o di altra acquisizione presente in programmazione di lavori, forniture e servizi	CUI lavoro o altra acquisizione nel cui importo complessivo l'acquisto è ricompreso (3)	Lotto funzionale (4)	Ambito geografico di esecuzione dell'acquisto o (Regione/I)	Settore	CPV (5)	DESCRIZIONE DELL'ACQUISTO	Livello di priorità (6)	Responsabile unico del progetto (7)	Durata del contratto	L'acquisto è relativo a nuovo affidamento di contratto in essere	STIMA DEI COSTI DELL'ACQUISTO							CENTRALE DI COMMITTEENZA O SOGGETTO AGGREGATORE AL QUALE SI FARÀ RICORSO PER L'ESPLETAMENTO DELLA PROCEDURA DI AFFIDAMENTO (10)		Acquisto aggiunto o variato a seguito di modifica programma (11)
																Primo anno	econdo anno	Terzo anno	Costi su annualità successive	Totale (8)	Apporto di capitale privato (9)		codice AUSA	enominazione	
																					importo	tipologia			
S02346160902202400001	02346160902	2024	2024		2	0234616090220240001	No	Territorio dei Comuni dell'Unione	servizi	90611000-3	Campagna antincendio per i Comuni dell'Unione	1	Angelo Facchini	1	si	203.047,54	valore	valore	valore	203.047,54	valore	testo	CRCRAS	SARDEGNACAT	
																203.047,54	0,00	0,00	0,00	203.047,54	0,00				

Note
(1) Codice CUI = cf amministrazione + prima annualità del primo programma nel quale l'intervento è stato inserito + progressivo di cinque cifre della prima annualità del primo programma
(2) Indica il CUP (cfr. articolo 6, comma 4)
(3) Compilare se nella colonna "Acquisto ricompreso nell'importo complessivo di un lavoro o di altra acquisizione presente in programmazione di lavori, forniture e servizi" si è risposto "SI" e se nella colonna "Codice CUP" non è stato riportato il CUP in quanto non presente
(4) Indica se lotto funzionale secondo la definizione di cui all'articolo 3, comma 1, lettera s), dell'allegato L.1
(5) Relativa a CPV principale. Deve essere rispettata la coerenza, per le prime due cifre, con il settore: F = CPV<45 o 48, S: CPV> 48
(6) Indica il livello di priorità di cui all'articolo 6, commi 10 e 11
(7) Riportare nome e cognome del responsabile unico del progetto
(8) Importo complessivo ai sensi dell'articolo 6, comma 5, ivi incluse le spese eventualmente sostenute antecedentemente alla prima annualità
(9) Riportare l'importo del capitale privato come quota parte dell'importo complessivo
(10) Dati obbligatori per i soli acquisti ricompresi nella prima annualità (cfr. articolo 8)
(11) Indica se l'acquisto è stato aggiunto o è stato modificato a seguito di modifica in corso d'anno ai sensi dell'articolo 7, commi 8 e 9. Tale campo, come la relativa nota e tabella, compaiono solo in caso di modifica del programma
(12) La somma è calcolata al netto dell'importo degli acquisti ricompresi nell'importo complessivo di un lavoro o di altra acquisizione presente in programmazione di lavori, forniture e servizi

Tabella H.1
1. priorità massima
2. priorità media
3. priorità minima

SCHEDA I: TRIENNALE DEGLI ACQUISTI DI FORNITURE E SERVIZI 2024/2026
DELL'AMMINISTRAZIONE Unione dei Comuni "Gallura"

ELENCO DEGLI INTERVENTI PRESENTI NELLA PRIMA ANNUALITA'
DEL PRECEDENTE PROGRAMMA TRIENNALE E NON RIPROPOSTI E NON AVVIATI

CODICE UNICO INTERVENTO CUI	CUP	DESCRIZIONE ACQUISTO	IMPORTO INTERVENTO	Livello di priorità	Motivo per il quale l'intervento non è riproposto (1)
Codice	Ereditato da precedente programmazione	Ereditato da precedente programmazione	Ereditato da precedente programmazione	Ereditato da scheda H	Testo

Programmazione investimenti e Piano triennale delle opere pubbliche

Nessun investimento in opere pubbliche previsto per il triennio 2024 2026.

SCHEDA A: PROGRAMMA TRIENNALE DELLE OPERE PUBBLICHE 2024/2026
DELL'AMMINISTRAZIONE Unione dei Comuni "Gallura"

QUADRO DELLE RISORSE NECESSARIE ALLA REALIZZAZIONE DEL PROGRAMMA (1)

TIPOLOGIA RISORSE	Arco temporale di validità del programma			
	Disponibilità finanziaria			Importo Totale
	Primo anno	Secondo anno	Terzo anno	
Risorse derivanti da entrate aventi destinazione vincolata per legge	0,00	0,00	0,00	0,00
Risorse derivanti da entrate acquisite mediante contrazione di mutuo	0,00	0,00	0,00	0,00
Risorse acquisite mediante apporti di capitali privati	0,00	0,00	0,00	0,00
Stanziamenti di bilancio	0,00	0,00	0,00	0,00
Finanziamenti acquisibili ai sensi dell'articolo 3 del decreto-legge del 31 ottobre 1990, n.310 convertito in legge con modificazioni dalla legge 22 dicembre 1990, n.403	0,00	0,00	0,00	0,00
Risorse derivanti da trasferimento di immobili	0,00	0,00	0,00	0,00
Altra tipologia	0,00	0,00	0,00	0,00
Totale	0,00	0,00	0,00	0,00

SCHEDA B: PROGRAMMA TRIENNALE DELLE OPERE PUBBLICHE 2024/2026
DELL'AMMINISTRAZIONE Unione dei Comuni "Gallura"

ELENCO DELLE OPERE INCOMPIUTE

Elenco delle opere incompiute																	
CUP (1)	Descrizioneopera	Determinazioni dell'amministrazione	Ambito di interesse dell'opera	Anno ultimo quadro economico approvato	Importo complessivo dell'intervento (2)	Importo complessivo lavori (2)	Oneri necessari per l'ultimazione dei lavori	Importo ultimo SAL	Percentuale avanzamento lavori (3)	Causa per la quale l'opera è incompiuta	L'opera è attualmente fruibile, anche parzialmente, dalla collettività?	Stato di realizzazione ex comma 2 art.1 DM 42/2013	Possibile utilizzo ridimensionato dell'Opera	Destinazione d'uso	Cessione a titolo di corrispettivo per la realizzazione di altra opera pubblica ai sensi dell'articolo 202 del codice	Vendita ovvero demolizione (4)	Parte di infrastruttura di rete
codice	testo	Tabella B.1	Tabella B.2	aaaa	valore	valore	valore	valore	percentuale	Tabella B.3	si/no	Tabella B.4	si/no	Tabella B.5	si/no	si/no	si/no
					0,00	0,00	0,00	0,00									

Il referente del programma

Note

- (1) Indica il CUP del progetto di investimento nel quale l'opera incompiuta rientra: è obbligatorio per tutti i progetti avviati dal 1° gennaio 2003
(2) Importo riferito all'ultimo quadro economico approvato
(3) Percentuale di avanzamento dei lavori rispetto all'ultimo progetto approvato
(4) In caso di vendita dell'immobile deve essere riportato nell'elenco di cui alla scheda C; in caso di demolizione l'intervento deve essere riportato fra gli interventi del programma di cui alla scheda D

Tabella B.1

- a) è stata dichiarata l'insussistenza dell'interesse pubblico al completamento e alla fruibilità dell'opera
b) si intende riprendere l'esecuzione dell'opera per il cui completamento non sono necessari finanziamenti aggiuntivi
c) si intende riprendere l'esecuzione dell'opera avendo già reperito i necessari finanziamenti aggiuntivi
d) si intende riprendere l'esecuzione dell'opera una volta reperiti i necessari finanziamenti aggiuntivi

Tabella B.2

- a) nazionale
b) regionale

Tabella B.3

- a) mancanza di fondi
b1) cause tecniche: protrarsi di circostanze speciali che hanno determinato la sospensione dei lavori e/o l'esigenza di una variante progettuale
b2) cause tecniche: presenza di contenzioso
c) sopravvenute nuove norme tecniche o disposizioni di legge
d) liquidazione giudiziale, liquidazione coatta e concordato preventivo dell'impresa appaltatrice, risoluzione del contratto, o recesso dal contratto ai sensi delle vigenti disposizioni in materia di antimafia
e) mancato interesse al completamento da parte della stazione appaltante, dell'ente aggiudicatore o di altro soggetto aggiudicatore

Tabella B.4

- a) i lavori di realizzazione, avviati, risultano interrotti oltre il termine contrattualmente previsto per l'ultimazione (art 1, comma 2, lettera a), DM n. 42/2013)
b) i lavori di realizzazione, avviati, risultano interrotti oltre il termine contrattualmente previsto per l'ultimazione non sussistendo allo stato, le condizioni di riavvio degli stessi (art. 1, comma 2, lettera b), DM 42/2013)
c) i lavori di realizzazione, ultimati, non sono stati collaudati nel termine previsto in quanto l'opera non risulta rispondente a tutti i requisiti previsti dal capitolato e dal relativo progetto esecutivo come accertato nel corso delle operazioni di collaudo (art 1, comma 2, lettera c), DM 42/2013)

Tabella B.5

- a) prevista in progetto
b) diversa da quella prevista in progetto

Ulteriori dati (campi da compilare resi disponibili in banca dati ma non visualizzati nel Programma triennale)	
Descrizione dell'opera	
Dimensionamento dell'intervento (unità di misura)	unità di misura
Dimensionamento dell'intervento (valore)	valore (mq, mc ...)
L'opera risulta rispondente a tutti i requisiti del capitolato	si/no
L'opera risulta rispondente a tutti i requisiti dell'ultimo progetto approvato	si/no
Fonti di finanziamento (se intervento di completamento non incluso in scheda D)	
Sponsorizzazione	si/no
Finanza di progetto	si/no
Costo progetto	importo
Finanziamento assegnato	importo
Tipologia copertura finanziaria	
Comunitaria-Dell'Unione europea	si/no
Statale	si/no
Regionale	si/no
Provinciale	si/no
Comunale	si/no
Altra pubblica	si/no
Privata	si/no

SCHEDA C: PROGRAMMA TRIENNALE DELLE OPERE PUBBLICHE 2024/2026
DELL'AMMINISTRAZIONE Unione dei Comuni "Gallura"

ELENCO DEGLI IMMOBILI DISPONIBILI

Elenco degli immobili disponibili art. 202 del codice															
Codice univoco immobile (1)	Riferimento CUI intervento (2)	Riferimento CUP opera incompiuta (3)	Descrizione immobile	Codice ISTAT			Localizzazione CODICE NUTS	Trasferimento immobile a titolo di corrispettivo ex art. 202 comma 1, lett. a), del codice	Immobili disponibili	Già incluso in programma di dismissione di cui all'art. 27 del decreto-legge n. n. 201/2011, convertito dalla legge n. 214/2011	Tipo disponibilità se immobile derivante da opera incompiuta di cui si è dichiarata l'insussistenza dell'interesse	Valore Stimato			
				Reg	Prov	Com						Primo anno	Secondo anno	Terzo anno	Totale
codice	codice	codice	testo	cod	cod	cod	codice	Tabella C.1	Tabella C.2	Tabella C.3	Tabella C.4	valore	valore	valore	somma
												0,00	0,00	0,00	0,00

L'Unione dei Comuni Gallura non detiene immobili.

SCHEDA D: PROGRAMMA TRIENNALE DELLE OPERE PUBBLICHE 2024/2026
DELL'AMMINISTRAZIONE Unione dei Comuni "Gallura"

ELENCO DEGLI INTERVENTI DEL PROGRAMMA

Numero intervento CUI (1)	Cod. Int. Amm.ne (2)	Codice CUP (3)	Annualità nella quale si prevede di dare avvio alla procedura di affidamento	Responsabile unico del progetto (4)	Lotto funzionale (5)	Lavoro complesso (6)	Codice ISTAT			Localizzazione Codice NUTS	Tipologia	Settore e sottosettore intervento	Descrizione dell'intervento	Livello di priorità (7)	STIMA DEI COSTI DELL'INTERVENTO (8)								Intervento aggiunto o variato a seguito di modifica programma (12)		
							Reg	Prov	Com						Primo anno	Secondo anno	Terzo anno	Costi su annualità successive	Importo complessivo (9)	Valore degli eventuali immobili di cui alla scheda C collegati all'intervento (10)	Scadenza temporale ultima per l'utilizzo dell'eventuale finanziamento derivante da contrazione di mutuo	Apporto di capitale privato (11)			
																						Importo		Tipologia	
numero intervento CUI		codice	data (anno)		sì/no	sì/no	cod	cod	cod	codice	Tabella D.1	Tabella D.2	testo	Tabella D.3	valore	valore	valore	valore	valore	valore	data	valore	Tabella D.4	Tabella D.5	
															0,00	0,00	0,00	0,00	0,00	0,00	0,00		0,00		

SCHEDA E: PROGRAMMA TRIENNALE DELLE OPERE PUBBLICHE 2024/2026
DELL'AMMINISTRAZIONE Unione dei Comuni "Gallura"

INTERVENTI RICOMPRESI NELL'ELENCO ANNUALE

CODICE UNICO INTERVENTO - CUI	CUP	DESCRIZIONE - INTERVENTO	RESPONSABILE UNICO DEL PROGETTO	IMPORTO ANNUALITÀ	IMPORTO INTERVENTO	FINALITÀ	LIVELLO DI PRIORITÀ	CONFORMITÀ URBANISTICA	VERIFICA VINCOLI AMBIENTALI	LIVELLO DI PROGETTAZIONE	CENTRALE DI COMMITTEENZA O SOGGETTO AGGREGATORE AL QUALE SI INTENDE DELEGARE LA PROCEDURA DI AFFIDAMENTO		INTERVENTO AGGIUNTO O VARIATO A SEGUITO DI MODIFICA PROGRAMMA (*)
											codice AUSA	denominazione	
Codice	Ereditato da scheda D	Ereditato da scheda D	Ereditato da scheda D	Ereditato da scheda D	Ereditato da scheda D	Tabella E.1	Ereditato da scheda D	sì/no	sì/no	Tabella E.2	codice	testo	Ereditato da scheda D

SCHEDA F: PROGRAMMA TRIENNALE DELLE OPERE PUBBLICHE 2024/2026
DELL'AMMINISTRAZIONE Unione dei Comuni "Gallura"

ELENCO DEGLI INTERVENTI PRESENTI NELL'ELENCO ANNUALE DEL PRECEDENTE PROGRAMMA TRIENNALE
E NON RIPROPOSTI E NON AVVIATI

CODICE UNICO INTERVENTO CUI	CUP	DESCRIZIONE INTERVENTO	IMPORTO INTERVENTO	LIVELLO DI PRIORITÀ	MOTIVO PER IL QUALE L'INTERVENTO NON È RIPROPOSTO (1)
Codice	Ereditato da precedente programma	Ereditato da precedente programma	Ereditato da precedent e	Ereditato da scheda D	Testo

C – Raggiungimento equilibri della situazione corrente e generali del bilancio e relativi equilibri in termini di cassa

EQUILIBRI DI BILANCIO
(solo per gli Enti locali) ⁽¹⁾
2024 - 2025 - 2026

EQUILIBRI ECONOMICO-FINANZIARIO			COMPETENZA ANNO 2024	COMPETENZA ANNO 2025	COMPETENZA ANNO 2026
Fondo di cassa all'inizio dell'esercizio		0,00			
A) Fondo pluriennale vincolato per spese correnti iscritto in entrata	(+)		0,00	0,00	0,00
AA) Recupero disavanzo di amministrazione esercizio precedente	(-)		0,00	0,00	0,00
B) Entrate titoli 1.00 - 2.00 - 3.00 <i>di cui per estinzione anticipata di prestiti</i>	(+)		824.726,30 0,00	824.726,30 0,00	824.726,30 0,00
C) Entrate Titolo 4.02.06 - Contributi agli investimenti direttamente destinati al rimborso dei prestiti da amministrazioni pubbliche	(+)		0,00	0,00	0,00
D) Spese Titolo 1.00 - Spese correnti <i>di cui fondo pluriennale vincolato</i> <i>di cui fondo crediti di dubbia esigibilità</i>	(-)		816.726,30 0,00 0,00	816.726,30 0,00 0,00	816.726,30 0,00 0,00
E) Spese Titolo 2.04 - Trasferimenti in conto capitale	(-)		0,00	0,00	0,00
F) Spese Titolo 4.00 - Quote di capitale amm.to mutui e prestiti obbligazionari <i>di cui per estinzione anticipata di prestiti</i> <i>di cui Fondo anticipazioni di liquidità</i>	(-)		0,00 0,00 0,00	0,00 0,00 0,00	0,00 0,00 0,00
G) Somma finale (G=A-AA+B+C-D-E-F)			8.000,00	8.000,00	8.000,00
ALTRE POSTE DIFFERENZIALI, PER ECCEZIONI PREVISTE DA NORME DI LEGGE, CHE HANNO EFFETTO SULL'EQUILIBRIO EX ARTICOLO 162, COMMA 6, DEL TESTO UNICO DELLE LEGGI SULL'ORDINAMENTO					

DEGLI ENTI LOCALI					
H) Utilizzo avanzo di amministrazione per spese correnti e per rimborso prestiti ⁽²⁾ <i>di cui per estinzione anticipata di prestiti</i>	(+)		0,00 0,00	0,00	0,00
I) Entrate di parte capitale destinate a spese correnti in base a specifiche disposizioni di legge o dei principi contabili <i>di cui per estinzione anticipata di prestiti</i>	(+)		0,00 0,00	0,00 0,00	0,00 0,00
L) Entrate di parte corrente destinate a spese di investimento in base a specifiche disposizioni di legge o dei principi contabili	(-)		0,00	0,00	0,00
M) Entrate da accensione di prestiti destinate a estinzione anticipata dei prestiti	(+)		0,00	0,00	0,00
EQUILIBRIO DI PARTE CORRENTE ⁽³⁾					
O=G+H+I-L+M			0,00	0,00	0,00

EQUILIBRI DI BILANCIO
(solo per gli Enti locali) ⁽¹⁾
2024 - 2025 - 2026

EQUILIBRI ECONOMICO-FINANZIARIO			COMPETENZA ANNO 2024	COMPETENZA ANNO 2025	COMPETENZA ANNO 2026
P) Utilizzo avanzo di amministrazione per spese di investimento ⁽²⁾	(+)		0,00		
Q) Fondo pluriennale vincolato per spese in conto capitale iscritto in entrata	(+)		0,00	0,00	0,00
R) Entrate Titoli 4.00 - 5.00 - 6.00	(+)		0,00	0,00	0,00
C) Entrate Titolo 4.02.06 - Contributi agli investimenti direttamente destinati al rimborso dei prestiti da amministrazioni pubbliche	(-)		0,00	0,00	0,00
I) Entrate di parte capitale destinate a spese correnti in base a specifiche disposizioni di legge o dei principi contabili	(-)		0,00	0,00	0,00
S1) Entrate Titolo 5.02 per Riscossioni crediti di breve termine	(-)		0,00	0,00	0,00
S2) Entrate Titolo 5.03 per Riscossioni crediti di medio-lungo termine	(-)		0,00	0,00	0,00
T) Entrate Titolo 5.04 relative a Altre entrate per riduzioni di attività finanziaria	(-)		0,00	0,00	0,00
L) Entrate di parte corrente destinate a spese di investimento in base a specifiche disposizioni di legge o dei principi contabili	(+)		0,00	0,00	0,00
M) Entrate da accensione di prestiti destinate a estinzione anticipata dei prestiti	(-)		0,00	0,00	0,00
U) Spese Titolo 2.00 - Spese in conto capitale di cui fondo pluriennale vincolato di spesa	(-)		8.000,00 0,00	8.000,00 0,00	8.000,00 0,00
V) Spese Titolo 3.01 per Acquisizioni di attività finanziarie	(-)		0,00	0,00	0,00
E) Spese Titolo 2.04 - Trasferimenti in conto capitale	(+)		0,00	0,00	0,00
EQUILIBRIO DI PARTE CAPITALE					
Z=P+Q+R-C-I-S1-S2-T+L-M-U-V+E			0,00	0,00	0,00

EQUILIBRI DI BILANCIO
(solo per gli Enti locali) ⁽¹⁾
2024 - 2025 - 2026

EQUILIBRI ECONOMICO-FINANZIARIO			COMPETENZA ANNO 2024	COMPETENZA ANNO 2025	COMPETENZA ANNO 2026
S1) Entrate Titolo 5.02 per Riscossioni crediti di breve termine	(+)		0,00	0,00	0,00
S2) Entrate Titolo 5.03 per Riscossioni crediti di medio-lungo termine	(+)		0,00	0,00	0,00
T) Entrate Titolo 5.04 relative a Altre entrate per riduzioni di attività finanziaria	(+)		0,00	0,00	0,00
X1) Spese Titolo 3.02 per Concessioni crediti di breve termine	(-)		0,00	0,00	0,00
X2) Spese Titolo 3.03 per Concessioni crediti di medio-lungo termine	(-)		0,00	0,00	0,00
Y) Spese Titolo 3.04 per Altre spese per acquisizioni di attività finanziarie	(-)		0,00	0,00	0,00
EQUILIBRIO FINALE					
W=O+Z+S1+S2+T-X1-X2-Y			0,00	0,00	0,00

SALDO CORRENTE AI FINI DELLA COPERTURA DEGLI INVESTIMENTI PLURIENNALI (4)

Equilibrio di parte corrente (O)			0,00	0,00	0,00
Utilizzo risultato di amministrazione per il finanziamento di spese correnti (H) al netto del fondo anticipazione di liquidità	(-)		0,00		
Equilibrio di parte corrente ai fini della copertura degli investimenti pluriennali			0,00	0,00	0,00

C) Si tratta delle entrate in conto capitale relative ai soli contributi agli investimenti destinati al rimborso prestiti corrispondenti alla voce del piano dei conti finanziario con codifica E.4.02.06.00.000.

E) Si tratta delle spese del titolo 2 per trasferimenti in conto capitale corrispondenti alla voce del piano dei conti finanziario con codifica U.2.04.00.00.000.

S1) Si tratta delle entrate del titolo 5 limitatamente alle riscossione crediti di breve termine corrispondenti alla voce del piano dei conti finanziario con codifica E.5.02.00.00.000.

S2) Si tratta delle entrate del titolo 5 limitatamente alle riscossione crediti di medio-lungo termine corrispondenti alla voce del piano dei conti finanziario con codifica E.5.03.00.00.000.

T) Si tratta delle entrate del titolo 5 limitatamente alle altre entrate per riduzione di attività finanziarie corrispondenti alla voce del piano dei conti finanziario con codifica E.5.04.00.00.000.

X1) Si tratta delle spese del titolo 3 limitatamente alle concessione crediti di breve termine corrispondenti alla voce del piano dei conti finanziario con codifica U.3.02.00.00.000.

X2) Si tratta delle spese del titolo 3 limitatamente alle concessione crediti di medio-lungo termine corrispondenti alla voce del piano dei conti finanziario con codifica U.3.03.00.00.000.

Y) Si tratta delle spese del titolo 3 limitatamente alle altre spese per incremento di attività finanziarie corrispondenti alla voce del piano dei conti finanziario con codifica U.3.04.00.00.000.

(1) Indicare gli anni di riferimento.

(2) In sede di approvazione del bilancio di previsione è consentito l'utilizzo della sola quota vincolata del risultato di amministrazione presunto. Nel corso dell'esercizio è consentito l'utilizzo anche della quota accantonata se il bilancio è deliberato a seguito dell'approvazione del prospetto concernente il risultato di amministrazione presunto dell'anno precedente aggiornato sulla base di un pre-consuntivo dell'esercizio precedente. E' consentito l'utilizzo anche della quota destinata agli investimenti e della quota libera del risultato di amministrazione dell'anno precedente se il bilancio (o la variazione di bilancio) è deliberato a seguito dell'approvazione del rendiconto dell'anno precedente.

(3) La somma algebrica finale non può essere inferiore a zero per il rispetto della disposizione di cui all'articolo 162 del testo unico delle leggi sull'ordinamento degli enti locali.

(4) Con riferimento a ciascun esercizio, il saldo positivo dell'equilibrio di parte corrente in termini di competenza finanziaria può costituire copertura agli investimenti imputati agli esercizi successivi per un importo non superiore al minore valore tra la media dei saldi di parte corrente in termini di competenza e la media dei saldi di parte corrente in termini di cassa registrati negli ultimi tre esercizi rendicontati, se sempre positivi, determinati al netto dell'utilizzo dell'avanzo di amministrazione, del fondo di cassa, e delle entrate non ricorrenti che non hanno dato copertura a impegni, o pagamenti.

QUADRO GENERALE RIASSUNTIVO* 2024 - 2025 - 2026

ENTRATE	CASSA ANNO 2024	COMPETENZA ANNO 2024	COMPETENZA ANNO 2025	COMPETENZA ANNO 2026	SPESE	CASSA ANNO 2024	COMPETENZA ANNO 2024	COMPETENZA ANNO 2025	COMPETENZA ANNO 2026
Fondo di cassa all'inizio dell'esercizio	0,00								
Utilizzo avanzo di amministrazione		0,00	0,00	0,00	Disavanzo di amministrazione ⁽¹⁾		0,00	0,00	0,00
di cui Utilizzo Fondo anticipazioni di liquidità		0,00	0,00	0,00					
					Disavanzo derivante da debito autorizzato e non contratto ⁽²⁾		0,00	0,00	0,00
Fondo pluriennale vincolato		0,00	0,00	0,00					
Titolo 1 - Entrate correnti di natura tributaria, contributiva e perequativa	0,00	0,00	0,00	0,00	Titolo 1 - Spese correnti	870.585,84	816.726,30	816.726,30	816.726,30
					- di cui fondo pluriennale vincolato		0,00	0,00	0,00
Titolo 2 - Trasferimenti correnti	1.138.318,15	814.726,30	814.726,30	814.726,30					
Titolo 3 - Entrate extratributarie	10.000,00	10.000,00	10.000,00	10.000,00					
Titolo 4 - Entrate in conto capitale	0,00	0,00	0,00	0,00	Titolo 2 - Spese in conto capitale	220.289,24	8.000,00	8.000,00	8.000,00
					- di cui fondo pluriennale vincolato		0,00	0,00	0,00
Titolo 5 - Entrate da riduzione di attività finanziarie	0,00	0,00	0,00	0,00	Titolo 3 - Spese per incremento di attività finanziarie	0,00	0,00	0,00	0,00
					- di cui fondo pluriennale vincolato		0,00	0,00	0,00
Totale entrate finali	1.148.318,15	824.726,30	824.726,30	824.726,30	Totale spese finali	1.090.875,08	824.726,30	824.726,30	824.726,30
Titolo 6 - Accensione di prestiti	0,00	0,00	0,00	0,00	Titolo 4 - Rimborso di prestiti	0,00	0,00	0,00	0,00
					- di cui Fondo anticipazioni di liquidità		0,00	0,00	0,00
Titolo 7 - Anticipazioni da istituto tesoriere/cassiere	0,00	0,00	0,00	0,00	Titolo 5 - Chiusura Anticipazioni da istituto tesoriere/cassiere	0,00	0,00	0,00	0,00
Titolo 9 - Entrate per conto di terzi e partite di giro	471.000,00	471.000,00	471.000,00	471.000,00	Titolo 7 - Spese per conto terzi e partite di giro	471.000,00	471.000,00	471.000,00	471.000,00
Totale titoli	1.619.318,15	1.295.726,30	1.295.726,30	1.295.726,30	Totale titoli	1.561.875,08	1.295.726,30	1.295.726,30	1.295.726,30
TOTALE COMPLESSIVO ENTRATE	1.619.318,15	1.295.726,30	1.295.726,30	1.295.726,30	TOTALE COMPLESSIVO SPESE	1.561.875,08	1.295.726,30	1.295.726,30	1.295.726,30
Fondo di cassa finale presunto	57.443,07								

(1) Corrisponde alla prima voce del conto del bilancio spese.
(2) Solo per le regioni e le province autonome di Trento e di Bolzano. Corrisponde alla seconda voce del conto del bilancio spese.
* Indicare gli anni di riferimento.

D – Principali obiettivi delle missioni attivate

Descrizione dei principali obiettivi per ciascuna missione

MISSIONE	01	<i>Servizi istituzionali, generali e di gestione</i>
-----------------	-----------	---

- MISSIONE SVILUPPO ECONOMICO, AGRICOLO E COMPETITIVITA'
 - Occorre monitorare i segnali di ripresa economica nel territorio, socialmente ed economicamente toccato dalla crisi, e adottare le misure necessarie per accelerare tale ripresa
 - Puntare sulla valorizzazione delle risorse agricole e agroalimentari dei territori dei comuni dell'Unione, con particolare riguardo alla gestione degli interventi a sostegno degli imprenditori agricoli e la promozione e la salvaguardia delle eccellenze agroalimentari galluresi;
 - PRODUZIONE-TRASFORMAZIONE-COMMERCIO-UTENTE TURISTA DELLA COSTA;
 - Contribuire a qualificare le produzioni agricole e agroalimentari (dai prodotti alimentari di origine vegetale e di origine animale, a quelli florovivaistici alle produzioni tradizionali), realizzando un ampliamento degli sbocchi di mercato delle aziende locali.

- **MISSIONE PROGETTAZIONE EUROPEA**

- Nei prossimi anni l'obiettivo è di far ampliare l'unità dedicata ai finanziamenti europei, caratterizzandola anche dalla trasversalità rispetto ai servizi dell'Unione e dei Comuni.
- La struttura dovrà anche promuovere lo sviluppo del territorio, favorire i collegamenti internazionali e attivare canali informativi relativi ad opportunità nazionali e comunitarie, in collaborazione con i servizi della Regione, del Ministero e della Comunità Europea integrandosi con le missioni di sviluppo economico agricolo, competitività, promozione e turismo.
- Si punterà pertanto alla trasformazione dell'attuale ufficio associato Sportello EUROPA in un Distretto per il coordinamento e l'integrazione degli Sportelli Europa comunali con l'obiettivo di creare e valorizzare una rete integrata di soggetti coesi nella ricerca e nella presentazione di finanziamenti europei, statali e regionali. Un distretto il cui assetto organizzativo permetta l'entrata non solo di tutti i comuni facenti parte dell'Unione Gallura, ma anche altre Unioni di Comuni e/o ricercando forme consortili ed associazionistiche di cooperazione con soggetti terzi, al fine di perseguire programmi collettivi tematici , elaborando proposte progettuali nei vari settori (es: ambiente, energia, ricerca e innovazione, imprese, istruzione e formazione).

MISSIONE	09	<i>Sviluppo sostenibile e tutela del territorio e dell'ambiente</i>
-----------------	-----------	--

MISSIONE PROMOZIONE DEL TERRITORIO E TURISMO

La promozione del territorio (marketing territoriale) rappresenta l'asset innovativo su cui l'Unione deve puntare dal 2022, creando un servizio dedicato e trasversale rispetto alla struttura organizzativa, nella convinzione che accanto all'innovazione istituzionale funzionale alla crescita del sistema territoriale della Gallura, sia indispensabile costruire una strategia integrata di valorizzazione del territorio capace di mettere in rete strumenti e processi, e in grado di attrarre nuovo capitale umano e finanziario. Rendere maggiormente attrattivo il territorio significa non solo stimolare gli investimenti dall'esterno ma anche all'interno, intercettando capitali pubblici e privati, e facendo lavorare insieme gli attori del territorio in un'ottica di co-progettazione e coproduzione. Oggi non basta più fare rete, ma è necessario creare delle comunità che attraverso le relazioni, potenziate dall'utilizzo delle tecnologie, partecipano, progettano, e generano insieme valore. E per alimentare comunità che aumentino il capitale di fiducia oltre a quello produttivo, un ruolo fondamentale deve essere giocato dalla pubblica amministrazione. Gli enti locali, nel nostro caso l'Unione, hanno l'importante compito di fungere da piattaforma facilitante e abilitante al cambiamento, ad esempio attraverso l'attivazione di percorsi di condivisione e partecipazione di tutti i soggetti sociali, economici, culturali disponibili a collaborare per il raggiungimento di obiettivi comuni.

Costituzione di un distretto turistico per un rafforzamento della coesione tra enti pubblici e tra istituzioni e privati, nell'ottica di un "lavorare insieme" per il perseguimento dell'obiettivo comune della pubblicizzazione e valorizzazione dei territori che comporranno il distretto medesimo.

Realizzare un piano strategico del turismo per esaltare la dimensione specifica e peculiare della singola offerta turistica, con l'integrazione necessaria di tutte le diverse componenti del sistema territoriale, promuovendo sinergia fra gli attori pubblici e privati, non solo nella fase di gestione, ma anche in quella della elaborazione progettuale, analizzando tutti i punti di forza o debolezza dei singoli territori, integrandoli in un progetto collettivo in cui far convergere le varie sinergie.

MISSIONE	09	Sviluppo sostenibile e tutela del territorio e dell'ambiente
-----------------	-----------	---

Indizione gare e aggiudicazioni dei lavori inerenti la “Campagna Antincendio” per i Comuni dell’Unione;

MISSIONE	11	Soccorso civile
-----------------	-----------	------------------------

Proseguire ovvero portare ad ultimazione i progetti in ambito di protezione civile finanziati con l’avanzo libero dell’Unione dei Comuni:

- Bando Baddhe, “Rete dei parchi memoria e natura – Recupero e riqualificazione ad uso sportivo e sociale delle aree ex discarica “Lu Lioni” e “Parco San Giuseppe” – importo del finanziamento € 339.991,25, progetto di variante approvato dalla Regione Sardegna, realizzazione lavori entro Maggio 2022.
- Realizzazione Ponte sul RIO Surrau in Loc. Tauladori (Comuni di Palau e Arzachena)

MISSIONE	20	Fondi e accantonamenti
-----------------	-----------	-------------------------------

Fondo di Riserva Ordinario € 11.000,00

QUADRO GENERALE DEGLI IMPIEGHI PER MISSIONE

Gestione di competenza

Codice missione	ANNO 2024				ANNO 2025				ANNO 2026			
	Spese correnti	Spese per investimento	Spese per rimborso prestiti e altre spese	Totale	Spese correnti	Spese per investimento	Spese per rimborso prestiti e altre spese	Totale	Spese correnti	Spese per investimento	Spese per rimborso prestiti e altre spese	Totale
1	508.769,85	3.000,00	0,00	511.769,85	508.769,85	3.000,00	0,00	511.769,85	508.769,85	3.000,00	0,00	511.769,85
2	0,00	0,00	0,00	0,00	0,00	0,00	0,00	0,00	0,00	0,00	0,00	0,00
3	0,00	0,00	0,00	0,00	0,00	0,00	0,00	0,00	0,00	0,00	0,00	0,00
4	0,00	0,00	0,00	0,00	0,00	0,00	0,00	0,00	0,00	0,00	0,00	0,00
5	0,00	0,00	0,00	0,00	0,00	0,00	0,00	0,00	0,00	0,00	0,00	0,00
6	0,00	0,00	0,00	0,00	0,00	0,00	0,00	0,00	0,00	0,00	0,00	0,00
7	0,00	0,00	0,00	0,00	0,00	0,00	0,00	0,00	0,00	0,00	0,00	0,00
8	0,00	0,00	0,00	0,00	0,00	0,00	0,00	0,00	0,00	0,00	0,00	0,00
9	295.456,45	0,00	0,00	295.456,45	295.456,45	0,00	0,00	295.456,45	295.456,45	0,00	0,00	295.456,45
10	0,00	0,00	0,00	0,00	0,00	0,00	0,00	0,00	0,00	0,00	0,00	0,00
11	1.500,00	5.000,00	0,00	6.500,00	1.500,00	5.000,00	0,00	6.500,00	1.500,00	5.000,00	0,00	6.500,00
12	0,00	0,00	0,00	0,00	0,00	0,00	0,00	0,00	0,00	0,00	0,00	0,00
13	0,00	0,00	0,00	0,00	0,00	0,00	0,00	0,00	0,00	0,00	0,00	0,00
14	0,00	0,00	0,00	0,00	0,00	0,00	0,00	0,00	0,00	0,00	0,00	0,00
15	0,00	0,00	0,00	0,00	0,00	0,00	0,00	0,00	0,00	0,00	0,00	0,00
16	0,00	0,00	0,00	0,00	0,00	0,00	0,00	0,00	0,00	0,00	0,00	0,00
17	0,00	0,00	0,00	0,00	0,00	0,00	0,00	0,00	0,00	0,00	0,00	0,00
18	0,00	0,00	0,00	0,00	0,00	0,00	0,00	0,00	0,00	0,00	0,00	0,00
19	0,00	0,00	0,00	0,00	0,00	0,00	0,00	0,00	0,00	0,00	0,00	0,00
20	11.000,00	0,00	0,00	11.000,00	11.000,00	0,00	0,00	11.000,00	11.000,00	0,00	0,00	11.000,00
50	0,00	0,00	0,00	0,00	0,00	0,00	0,00	0,00	0,00	0,00	0,00	0,00
60	0,00	0,00	0,00	0,00	0,00	0,00	0,00	0,00	0,00	0,00	0,00	0,00
99	0,00	0,00	471.000,00	471.000,00	0,00	0,00	471.000,00	471.000,00	0,00	0,00	471.000,00	471.000,00
TOTALI	816.726,30	8.000,00	471.000,00	1.295.726,30	816.726,30	8.000,00	471.000,00	1.295.726,30	816.726,30	8.000,00	471.000,00	1.295.726,30

Gestione di cassa

Codice missione	ANNO 2024			
	Spese correnti	Spese per investimento	Spese per rimborso prestiti e altre spese	Totale
1	556.485,39	3.000,00	0,00	559.485,39
2	0,00	0,00	0,00	0,00
3	0,00	0,00	0,00	0,00
4	0,00	0,00	0,00	0,00
5	0,00	0,00	0,00	0,00
6	0,00	0,00	0,00	0,00
7	0,00	0,00	0,00	0,00
8	0,00	25.566,32	0,00	25.566,32
9	295.456,45	186.630,85	0,00	482.087,30
10	0,00	0,00	0,00	0,00
11	18.644,00	5.092,07	0,00	23.736,07
12	0,00	0,00	0,00	0,00
13	0,00	0,00	0,00	0,00
14	0,00	0,00	0,00	0,00
15	0,00	0,00	0,00	0,00
16	0,00	0,00	0,00	0,00
17	0,00	0,00	0,00	0,00
18	0,00	0,00	0,00	0,00
19	0,00	0,00	0,00	0,00
20	0,00	0,00	0,00	0,00
50	0,00	0,00	0,00	0,00
60	0,00	0,00	0,00	0,00
99	0,00	0,00	471.000,00	471.000,00
TOTALI	870.585,84	220.289,24	471.000,00	1.561.875,08

E – Gestione del patrimonio con particolare riferimento alla programmazione urbanistica e del territorio e piano delle alienazioni e delle valorizzazioni dei beni patrimoniali

In merito alla gestione del patrimonio ed alla programmazione urbanistica e del territorio l'Ente nel periodo di bilancio **NON DETIENE ALCUN BENE IMMOBILE.**

F – Obiettivi del gruppo amministrazione pubblica (G.A.P.)

Enti strumentali controllati

Società controllate

Enti strumentali partecipati

Società partecipate

Nel periodo di riferimento e come da obiettivi strategici di codesta amministrazione, si dovrebbe raggiungere il riconoscimento delle Associazioni senza fine di lucro costituite nel dicembre 2021: Associazione Distretto Rurale (Unione Alta Gallura ente capofila) e Associazione Distretto Turistico (Unione dei Comuni Gallura ente capofila). Al momento non risultano partecipazioni in alcuna società.

Unione dei Comuni "Gallura", lì 28 novembre, 2023

Il Responsabile del Servizio Finanziario

Il Rappresentante Legale